



## Observatoire de l'activité des Accueils Collectifs de Mineurs

Les chiffres de ce baromètre sont issus des fichiers SIAM de la DJEPVA. Ces données ont fait l'objet d'un traitement par l'INJEP, au travers de la Mission des Etudes de l'observatoire et des statistiques (MEOS). Les données sélectionnées ici portent sur l'accueil collectif de mineurs avec hébergement uniquement. Seules, les déclarations de séjours pour lesquelles un récépissé a été édité ont été comptabilisées. Les séjours sont comptabilisés selon la destination et non le lieu d'enregistrement.

### International

**4 796** séjours internationaux  
**-23.09%** d'évolution en 10 ans  
**-22.87%** de séjours longs (5 jours ou plus)  
**119 841** enfants et adolescents sont partis

Ce sont les **14-17 ans** qui sont le plus partis à l'étranger durant cette période.



2022-2023



### National

**42 490** séjours en France et DOM COM  
**-22.26%** de séjours en 10 ans  
**-18.56%** de séjours longs (5 jours ou plus)  
**1 207 854** enfants et adolescents sont partis

Ce sont les **6-13 ans** qui sont le plus partis en France durant cette période.

# Barometre de l'activité ACM : Focus régional sur l'activité

Région de destination	Nbre de séjours 2018-2019	Nbre de séjours 2021-2022	Nbre de séjours 2022-2023
France métro. + DOM et COM	47 892	41 763	42 490
Auvergne-Rhône-Alpes	8 129	7 083	6 981
Nouvelle-Aquitaine	6 166	5 585	5 580
Occitanie	5 808	5 141	5 198
Hauts-de-France	4 100	2 812	2 940
Pays-de-la-Loire	4 232	3 784	3 946



34 888 journées  
1 092 192 nuitées



Avec **5 580 séjours** enregistrés sur son territoire en 2022-2023, la Nouvelle-Aquitaine devient la **2ème région** de France en terme d'Accueil Collectifs de Mineurs.

Nous pouvons constater une stabilité des séjours entre 2022 et 2023. Nous remarquons que la région Auvergne-Rhône-Alpes garde sa position de leader encore pour 2023, malgré une petite baisse du nombre de séjours.

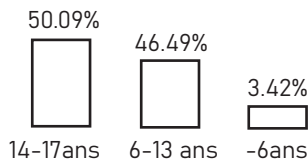

Entre 2022 et 2023, **162 554 enfants et adolescents** ont séjourné en Nouvelle-Aquitaine.

## Evolution du type de séjour depuis 5 ans

Séjours longs (au moins 5 jours)    Mini-séjours (accueil de loisirs et de jeunes)

**2 796**  
+1.27%

**1 974**  
-19.82%

Séjours courts (moins 5 jours)

Séjours spécifiques (ex : linguistique)

**388**  
-18.49%

**422**  
+6.57%

## Evolution du nombre de partants en fonction de l'âge

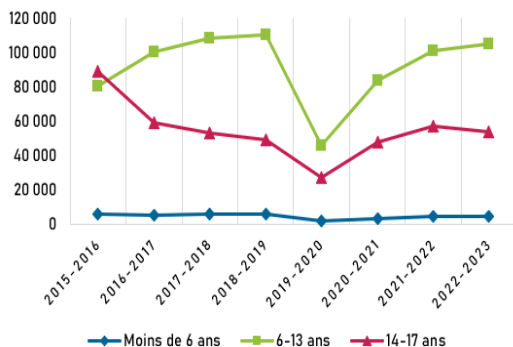

Depuis 2020, on remarque une reprise de l'activité notamment chez les 6-13 ans et les 14-17 ans. A contrario la reprise sur les -6 ans est plus discrète.

# Focus départemental sur l'activité

L'évolution sur les 3 dernières années montre une augmentation de **48%** entre 2020 et 2023.

Celle-ci s'explique notamment par la reprise de l'activité suite à la pandémie de COVID 19 en 2020.

Répartition des séjours sur les départements de la Nouvelle-Aquitaine

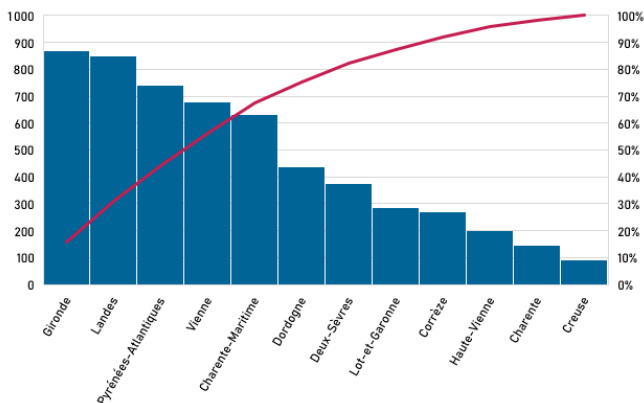

Globalement on observe que les départements se situant sur le littoral restent au fil des années les destinations les plus sollicitées.

Les départements des Landes, de la Gironde ainsi que des Pyrénées-Atlantique représentent à eux 3, 44% des séjours réalisés sur la région.

Les séjours longs (au moins 5 jours) sont à 18% organisés dans les Landes contre seulement 2% dans la Creuse.

Les courts séjours (moins de 5 jours) se déroulent en majorité dans la Vienne à 35%.

En Gironde, ce sont les minis-séjours à plus de 21% qui sont privilégiés.

## Définitions...

Le nombre de journées correspond à la somme des durées de séjours

Evolution du nombre de nuitées enfants sur les 6 dernières années par département

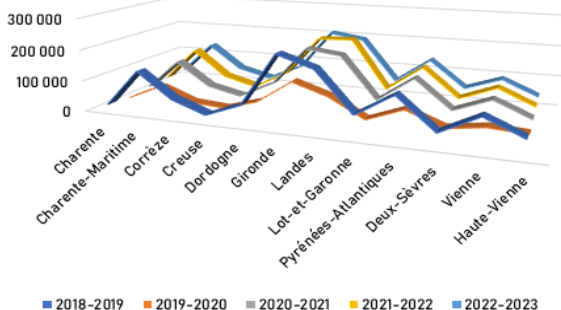

# Focus sur le départ des enfants et jeunes en situation de handicap



Entre 2022 et 2023, **7 149** enfants et adolescents en situation de handicap sont partis dans le cadre d'un Accueil Collectif de Mineurs.



**769** enfants et adolescents en situation de handicap ont séjourné en Nouvelle-Aquitaine entre 2022 et 2023.



**4ème** région Française à accueillir les enfants et jeunes en situation de handicap.



Les tendances 2022-2023 au niveau national

- » 17% de séjours
- » 24% de séjours longs
- » 27% de séjours courts
- » 7% de mini-séjours

**49%** des séjours sont concentrés sur 3 départements :

- » La Charente-Maritime à 17%
- » Les Landes à 19%
- » Les Deux-Sèvres à 12%

Région de destination	Nbr de séjours 2021-2022	Nbr de séjours 2022-2023
France Métro + DOM & COM	6 222	7 149
Auvergne-Rhône-Alpes	1 345	1 422
Nouvelle-Aquitaine	810	769
Occitanie	731	1 121
Haut-de-France	257	533
Pays-de-la-Loire	459	462
Bretagne	743	808

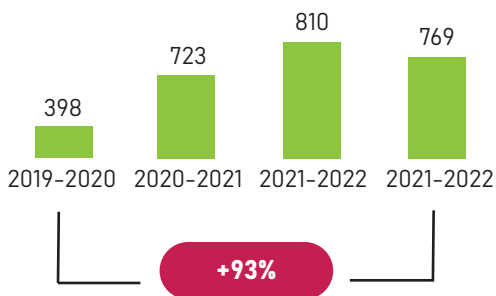

Il est à noter que les départs des enfants et jeunes en situation de handicap ne sont enregistré que depuis 2015.

Le nombre d'enfants et jeunes en situation de handicap partis dans le cadre d'un Accueil Collectif de Mineurs a augmenté de **15%** à l'échelle nationale entre 2022 et 2023.

A contrario, le nombre d'enfants et jeunes en situation de handicap partis dans le cadre d'un Accueil Collectif de Mineurs a **diminué de 5%** à l'échelle régionale entre 2022 et 2023.